



แผนปฏิบัติการ

ประจำปีการศึกษา 2567



โรงเรียนท่าเสาตะวันออกวิทยา อำเภอพุนพิน จังหวัดสุราษฎร์ธานี
สำนักงานเขตพื้นที่การศึกษามัธยมศึกษาสุราษฎร์ธานี ชุมพร

ความเห็นของประธานคณะกรรมการสถานศึกษาขั้นพื้นฐาน

เรียน ผู้อำนวยการโรงเรียนท่าสะท้อนวิทยา

ข้าพเจ้านายธิปไตย เทือกสุบรรณ ประธานคณะกรรมการสถานศึกษาขั้นพื้นฐาน โรงเรียนท่าสะท้อนวิทยา ได้พิจารณาแผนปฏิบัติการประจำปีการศึกษา 2567 เพื่อใช้เป็นแนวทางการบริหารงบประมาณของโรงเรียนท่าสะท้อนวิทยาแล้ว มีความเห็นดังนี้

- เห็นชอบให้ใช้แผนปฏิบัติการประจำปีการศึกษา 2567
- ไม่เห็นชอบให้ใช้แผนปฏิบัติการประจำปีการศึกษา 2567 เนื่องจาก

.....
.....
.....

ลงชื่อ



(นายธิปไตย เทือกสุบรรณ)

ประธานคณะกรรมการสถานศึกษาขั้นพื้นฐาน

โรงเรียนท่าสะท้อนวิทยา

16 พฤษภาคม 2567

คำนำ

โรงเรียนท่าสะท้อนวิทยาเป็นโรงเรียนมัธยมศึกษาขนาดกลางที่มีภารกิจในการพัฒนา นักเรียนระดับมัธยมศึกษาให้มีความสามารถ และคุณลักษณะที่สังคมต้องการ ในการปฏิบัติภารกิจดังกล่าว ให้บรรลุผลจำเป็นต้องนำระบบการบริหารจัดการเข้ามาใช้ในการบริหารงานด้านต่างๆ เพื่อให้เกิดการทำงานที่เป็นระบบ มีการวางแผนการทำงานและกำหนดทิศทางการทำงานที่ชัดเจน โรงเรียนท่าสะท้อน วิทยาจึงได้จัดทำแผนปฏิบัติการประจำปี การศึกษา 2567 ขึ้น เพื่อใช้เป็นคู่มือสำหรับการดำเนินงานของ โรงเรียน เพื่ออำนวยความสะดวกต่อการบริหารจัดการ ภารกิจของโรงเรียน โดยในแผนปฏิบัติการฉบับนี้ จะ บอกถึงข้อมูลพื้นฐานของโรงเรียน ทิศทางการพัฒนา รายละเอียดการใช้งบประมาณ การกำกับติดตาม ประเมินผลและรายงานเอกสารแผนปฏิบัติการฉบับนี้จึงถือเป็นเอกสารสำคัญฉบับหนึ่งที่จะนำไปเป็นคู่มือ สำหรับการบริหารงานของกลุ่มงาน และกลุ่มสาระการเรียนรู้ต่างๆ ให้ไปบรรลุจุดหมายของการจัด การศึกษาต่อไป

ขอขอบคุณคณะดำเนินงาน กลุ่มงานแผนงานและงบประมาณ คณะกรรมการพิจารณาถ้อยแถลงของ จัดสรรงบประมาณครูและบุคลากรทางการศึกษาทุกท่านที่เป็นกำลังใจสำคัญและมีส่วนทำให้ แผนปฏิบัติการประจำปีการศึกษา 2567 ฉบับนี้ให้สำเร็จลุล่วงไปด้วยดี หวังเป็นอย่างยิ่งว่าบุคลากร ผู้เกี่ยวข้องจะใช้เป็นเครื่องมือในการดำเนินงานนิเทศและติดตามผลตาม ภาระงานที่กำหนด เพื่อให้เป็น โรงเรียนที่มีคุณภาพและมาตรฐานเป็นที่ยอมรับของผู้รับบริการทั้งนักเรียน ผู้ปกครอง ชุมชนและบุคคล อื่นทั่วไป

ลงชื่อ

(นางจิรพรรณ มุกดารัตน์)

ผู้อำนวยการโรงเรียนท่าสะท้อนวิทยา

สารบัญ

	หน้า
บทที่ 1 บทนำ	1
- สภาพทั่วไป	1
- สัญลักษณ์ประจำโรงเรียน	2
- ข้อมูลจำนวนนักเรียน	3
- ที่ตั้งและแผนผังการเดินทาง	5
- ข้อมูลครูและบุคลากรทางการศึกษา	7
- โครงสร้างการบริหารงานโรงเรียนท่าสะท้อนวิทยา	13
- ทำเนียบบุคลากรโรงเรียนท่าสะท้อนวิทยา	14
- ข้อมูลสิ่งก่อสร้าง อาคารเรียน อาคารประกอบ	15
บทที่ 2 ทิศทางการบริหารงานโรงเรียนท่าสะท้อนวิทยา ประจำปีการศึกษา 2567	17
- วิสัยทัศน์	17
- พันธกิจ	17
- ยุทธศาสตร์การบริหารจัดการ	17
- กลยุทธ์ตามยุทธศาสตร์	18
- คุณลักษณะอันพึงประสงค์	19
- มาตรฐานการศึกษาขั้นพื้นฐาน	20
บทที่ 3 การจัดสรรงบประมาณ ปีการศึกษา 2567	22
- รายละเอียดงบประมาณ	22
- งบหน้าโครงการ	26
บทที่ 4 โครงการและกิจกรรม ตามแผนปฏิบัติการประจำปีการศึกษา 2567	29
ฝ่ายบริหารงานวิชาการ	
- โครงการเพิ่มประสิทธิภาพการบริหารงานวิชาการ	
- โครงการส่งเสริมให้ผู้เรียนมีความสามารถในการคิดอย่างเป็นระบบ คิดสร้างสรรค์ ตัดสินใจแก้ปัญหาได้อย่างมีสติสมเหตุผล	50

	หน้า
- โครงการส่งเสริมให้ผู้เรียนมีความรู้และทักษะที่จำเป็นตามหลักสูตร	35
- โครงการส่งเสริมให้ผู้เรียนมีทักษะในการแสวงหาความรู้ด้วยตนเอง รักการเรียนรู้และพัฒนาตนเองอย่างต่อเนื่อง	40
- โครงการส่งเสริมผู้เรียนมีคุณธรรมจริยธรรมและค่านิยมที่พึงประสงค์	45
- โครงการส่งเสริมให้ผู้เรียนมีความสามารถในการคิดอย่างเป็นระบบ คิดสร้างสรรค์ ตัดสินใจแก้ปัญหาได้อย่างมีสติสมเหตุผล	50
- โครงการพัฒนาหลักสูตรสถานศึกษาและการจัดการที่มุ่งสัมฤทธิ์ผล กับผู้เรียนเป็นสำคัญ	55
- โครงการรับนักเรียนประจำปีการศึกษา	
- โครงการนโยบายเรียนฟรี15ปี	70
- โครงการโรงเรียนคุณภาพประจำตำบล	74
- โครงการ 1 อำเภอ 1 โรงเรียนคุณภาพ	
- โครงการศาสตร์ราชาสู่การพัฒนาการศึกษาที่ยั่งยืน	80
- โครงการโรงเรียนวิถีพุทธ	89
- โครงการห้องเรียนคุณภาพเพื่อพัฒนาการเรียนรู้	
- โครงการพัฒนาระบบงานประกันคุณภาพการศึกษา	
- โครงการสวนพฤกษศาสตร์โรงเรียน	
- โครงการนิเทศภายในและการสร้างชุมชนแห่งการเรียนรู้ทางวิชาชีพ (PLC)	
- โครงการพัฒนาห้องปฏิบัติการ	

ฝ่ายบริหารงานงบประมาณ

- โครงการเพิ่มประสิทธิภาพการบริหารงานกลุ่มบริหารงบประมาณ
- โครงการส่งเสริมความร่วมมือในการระดมทุนและทรัพยากรเพื่อการศึกษา

ฝ่ายบริหารงานบุคคล

- โครงการเพิ่มประสิทธิภาพการบริหารกลุ่มบริหารงานบุคคล
- โครงการพัฒนาบุคลากรทางการศึกษา 110
- โครงการจัดจ้างครูเพื่อพัฒนาคุณภาพการศึกษา 115

ฝ่ายบริหารงานทั่วไป

- โครงการเพิ่มประสิทธิภาพการบริหารงานกลุ่มบริหารทั่วไป
- โครงการเพิ่มประสิทธิภาพการบริหารงานกลุ่มบริหารทั่วไป
- โครงการพัฒนาระบบบริหารงานชุมชนและเครือข่าย
- โครงการปรับปรุงอาคาร สถานที่ ภูมิทัศน์ และสภาพแวดล้อม
- โครงการส่งเสริมให้ครูเรียนมีสุขภาวะที่ดีทางร่างกายและจิตสังคม
- โครงการระบบดูแลช่วยเหลือนักเรียน
- โครงการสร้างเสริมภูมิคุ้มกัน และปลอดภัยในสถานศึกษา
- โครงการโรงเรียนปลอดขยะ (Zero Waste School)
- โครงการสถานศึกษาปลอดภัยนักเรียนไทยอบอุ่น (MOE Safety Center) 111
- โครงการโรงเรียนสุจริต 111
- โครงการจิตอาสา

ภาคผนวก

- คำสั่งแต่งตั้งคณะกรรมการการจัดทำแผนปฏิบัติการประจำปี 2567
- มาตรฐานการศึกษา ระดับการศึกษาขั้นพื้นฐาน
- สรุปผลการประเมินจาก สมศ. รอบ 3
- ปฏิทินการศึกษา ประจำปีการศึกษา 2567

การให้ความเห็นชอบ
แผนปฏิบัติการประจำปี ปีการศึกษา 2567

โรงเรียนท่าสะท้อนวิทยา สำนักงานเขตพื้นที่การศึกษามัธยมศึกษาสุราษฎร์ธานี ชุมพร ในคราวประชุม คณะกรรมการสถานศึกษาขั้นพื้นฐาน ที่ประชุมได้พิจารณาร่างแผนปฏิบัติการประจำปีการศึกษา 2567 ซึ่งได้จัดทำขึ้นตามนโยบายสำนักงานคณะกรรมการการศึกษาขั้นพื้นฐาน สำนักงานเขตพื้นที่การศึกษามัธยมศึกษาสุราษฎร์ธานี ชุมพร และสถานศึกษามีมติเห็นชอบให้นำแผนปฏิบัติการประจำปีการศึกษา 2567 ซึ่งนำมาใช้เป็นกรอบแนวทางและเครื่องมือในการบริหารจัดการและพัฒนาคุณภาพการศึกษาของโรงเรียนให้บรรลุวัตถุประสงค์ เป้าหมายที่กำหนดไว้ จึงลงลายมือชื่อไว้เป็นสำคัญ

(นายธิปไตย เทือกสุบรรณ)
ประธานคณะกรรมการสถานศึกษาขั้นพื้นฐาน
โรงเรียนท่าสะท้อนวิทยา

บทที่ 1

บทนำ

สภาพทั่วไป

โรงเรียนท่าสะท้อนวิทยา ได้รับอนุมัติจากกรมสามัญศึกษา ให้เปิดเป็นโรงเรียนมัธยมประจำตำบล ในปีการศึกษา 2524 โดยนายจรัส เทือกสุบรรณ เป็นผู้นำในการเริ่มก่อตั้งโรงเรียน โดยได้ตัดแบ่งที่ดินจากสำนักสงฆ์บ่อกรังให้โรงเรียน จำนวน 26 ไร่ และนายสุเทพ เทือกสุบรรณ สมาชิกแทนราษฎรจังหวัดสุราษฎร์ธานี เป็นผู้บริจาคเงินซื้อที่ดินบริเวณใกล้เคียงให้โรงเรียนอีก จำนวน 9 ไร่ รวมเป็น 35 ไร่ โดยนายจรัส เศรษฐเชื้อ เป็นผู้สนับสนุนในการเปิดโรงเรียน ตั้งแต่แรกก่อตั้งและให้การสนับสนุนโรงเรียนตลอดมา

โรงเรียนท่าสะท้อนวิทยา ที่ตั้ง เลขที่ 184 หมู่ 2 ตำบลท่าสะท้อน อำเภอพุนพิน จังหวัดสุราษฎร์ธานี รหัสไปรษณีย์ 84130 สังกัดสำนักงานเขตพื้นที่การศึกษามัธยมศึกษาสุราษฎร์ธานี ชุมพร สำนักงานคณะกรรมการการศึกษาขั้นพื้นฐาน กระทรวงศึกษาธิการ ประกาศจัดตั้งเมื่อวันที่ 27 กุมภาพันธ์ พ.ศ.2524 ประเภทโรงเรียนสหศึกษา โดยทำพิธีเปิดอย่างเป็นทางการโดยรัฐมนตรีว่าการกระทรวงพาณิชย์ (นายชวน หลีกภัย) เมื่อวันที่ 11 กรกฎาคม 2524 และได้เปิดทำการสอนครั้งแรกเมื่อวันที่ 15 พฤษภาคม 2524

สัญลักษณ์ประจำโรงเรียน

ตราประจำโรงเรียน



ตราประจำโรงเรียนท่าสะท้อนวิทยา รูปองค์พระเจดีย์วัดท่าสะท้อน ซึ่งเป็นวัดเก่าแก่ในตำบลท่าสะท้อน ความสำคัญขององค์พระเจดีย์คือ ใต้ฐานขององค์พระเจดีย์เป็นที่เก็บของมีค่าของคนในสมัยโบราณ ปัจจุบันมีให้เห็นเฉพาะซากปรักหักพัง แต่ส่วนฐานยังมีให้เห็นอยู่ ซึ่งมีความหมายว่า “ เป็นที่รวมแห่งปัญญา ”

อักษรย่อ

ท.ว.

พระพุทธรูปประจำโรงเรียน



“พระพุทธรูปปางปฐมเทศนา”

สีประจำโรงเรียน

“เทา-ทอง”

ธงประจำโรงเรียน



คำขวัญโรงเรียน

“ประพฤติดี มีวินัย พละนาถัยสมบูรณั เพิ่มพูนความรู้อยู่เป็นนิจ”

ปรัชญาของโรงเรียน

“วิริเยน ทุก ขมจ เจติ” คนลวงทุกข์ได้เพราะความเพียร

อัตลักษณ์

สุภาพดี มีน้ำใจ

เอกลักษณ์

สภาพแวดล้อมร่มรื่น ชุมชนมีส่วนร่วม

จำนวนห้องเรียนและนักเรียน ประจำปีการศึกษา 2567 (ข้อมูล ณ วันที่ 16 พฤษภาคม 2567)

- 1 ระดับชั้นมัธยมศึกษาตอนต้น จำนวน 113 คน
 2 ระดับชั้นมัธยมศึกษาตอนปลาย จำนวน 87 คน
 3 จำนวน 12 ห้องเรียน นักเรียน : ห้องเรียน 17 : 1

ระดับชั้น	จำนวน ห้องเรียน	จำนวนนักเรียนๆ			หมายเหตุ ครูประจำชั้น
		ชาย	หญิง	รวม	
ระดับมัธยมศึกษา ตอนต้น					
มัธยมศึกษาปีที่ 1/1	1	7	12	19	นางเจตจันทร์ พันศิริ
มัธยมศึกษาปีที่ 1/2	1	6	12	18	นางสาวนิตยา ยีรัมย์
มัธยมศึกษาปีที่ 2/1	1	9	11	20	นางสาวกรรวรรณ ชูแก้ว
มัธยมศึกษาปีที่ 2/2	1	11	10	21	นางสาวณิชภา สุทธิแป้น นายธศศักดิ์ หนูเยาว์
มัธยมศึกษาปีที่ 3/1	1	10	8	18	นางสาวสาวิตรี เพ็ชรชำนาญ
มัธยมศึกษาปีที่ 3/2	1	8	9	17	นายทองศักดิ์ ชูเสือหิ่ง นางสาวจิตภา กาตะ
รวม	6	51	62	113	
ระดับมัธยมศึกษา ตอนปลาย					
มัธยมศึกษาปีที่ 4/1	1	3	10	13	นางสาวพรนภา คิตคล่อง
มัธยมศึกษาปีที่ 4/2	1	14	5	19	นายเอกชัย จันทร์ภักดี
มัธยมศึกษาปีที่ 5/1	1	2	9	11	นางสาวกิตติยาพร ถาวรวัชรกุล
มัธยมศึกษาปีที่ 5/2	1	9	8	17	นายธนาตล อินทร์ชู
มัธยมศึกษาปีที่ 6/1	1	4	7	11	นายปฏิภาณ วุฒิยา
มัธยมศึกษาปีที่ 6/2	1	10	6	16	นายสรศักดิ์ ชิตเชื้อ
รวม	6	42	45	87	
รวมทั้งสิ้น	12	93	107	200	

จำนวนครู-บุคลากรทางการศึกษา ประจำปีการศึกษา 2567 (ข้อมูล ณ วันที่ 16 พฤษภาคม 2567)

3.1 ผู้บริหาร	จำนวน 2 คน
3.2 ครูประจำการ	จำนวน 12 คน
3.3 พนักงานราชการ	จำนวน 1 คน
3.4 ครูอัตราจ้าง	จำนวน 3 คน
3.5 เจ้าหน้าที่ธุรการ	จำนวน 1 คน
3.6 ลูกจ้างประจำ	จำนวน 1 คน
3.7 สัดส่วนทั้งหมด	นักเรียน : ครู 13 : 1

ที่ตั้งและแผนผังการเดินทาง

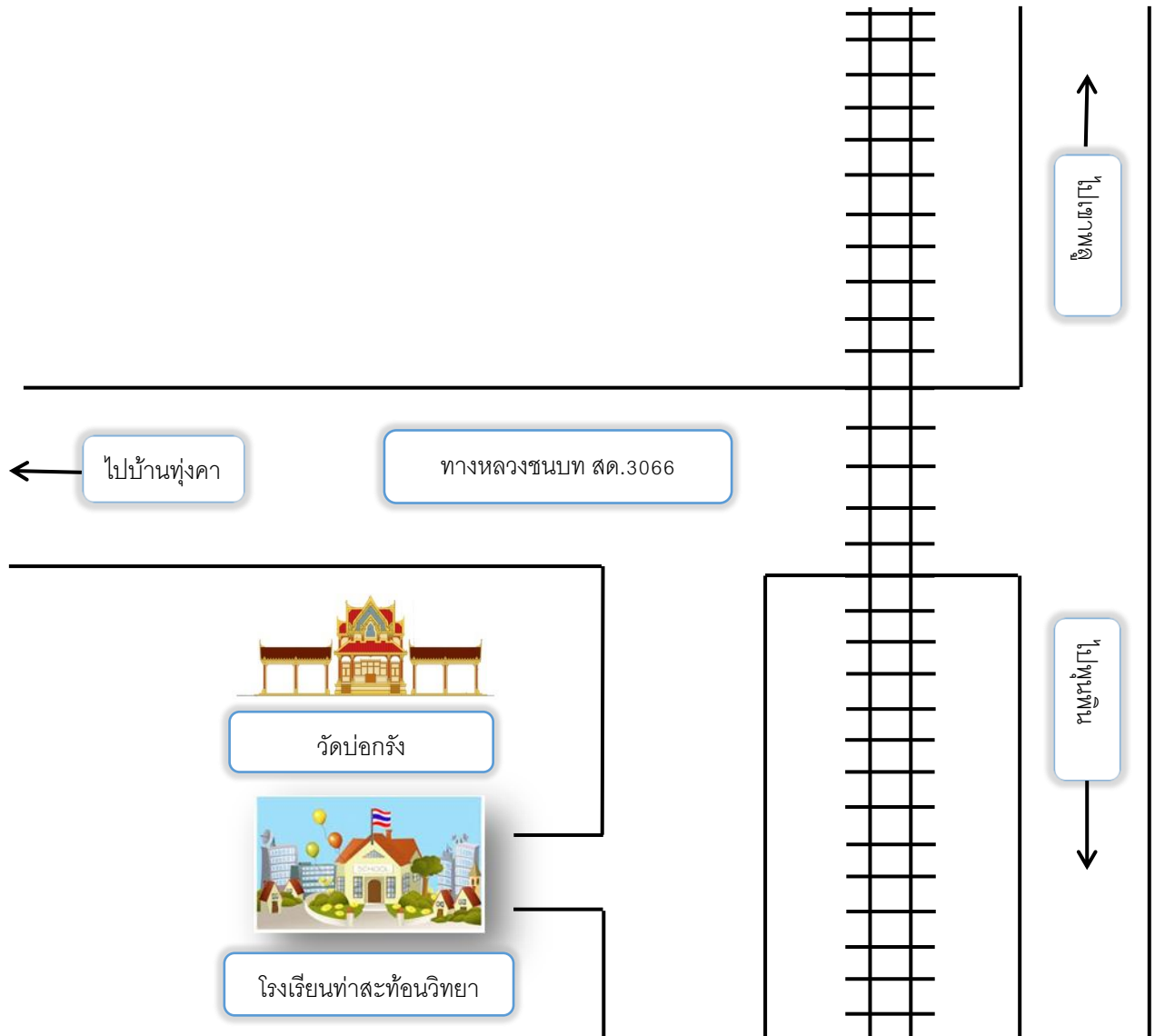

ลักษณะที่ตั้ง

โรงเรียนท่าสะท้อนวิทยาตั้งอยู่ในเขตตำบลท่าสะท้อน อำเภอพุนพิน จังหวัดสุราษฎร์ธานี เป็นชุมชนขนาดเล็ก มีอาณาเขตติดต่อดังนี้

ทิศเหนือ	สวนยางพารา
ทิศใต้	วัดบ่อกรัง
ทิศตะวันออก	สวนปาล์ม
ทิศตะวันตก	ป้ายหยุดรถไฟบ่อกรัง

สภาพพื้นที่

เป็นที่ราบใกล้เชิงเขา ดินส่วนใหญ่เป็นดินร่วน ประชากรส่วนใหญ่ ประกอบอาชีพทำสวนยางพารา และปาล์มน้ำมัน

สภาพชุมชน

สภาพชุมชนรอบโรงเรียนมีลักษณะเป็นที่อยู่อาศัย พื้นที่สวนยางพารา ไร่ข้าว ตลาด ชุมชน มีประชากรประมาณ 5,130 คน บริเวณใกล้เคียงโดยรอบโรงเรียน ได้แก่ วัดบ่อกรัง โรงเรียนบ้านบ่อกรัง สถานีรถไฟบ่อกรัง โรงพยาบาลส่งเสริมสุขภาพตำบลท่าสะท้อน บ่อน้ำร้อนรัตนโกศัย ศูนย์กู้ภัย

ผู้อำนวยการโรงเรียนปัจจุบัน

นางจิรพรรณ มุกดาร์ตัน (ตำแหน่งผู้อำนวยการโรงเรียนท่าสะท้อนวิทยา)

ผู้อำนวยการโรงเรียน	1. นายสัจจะ สัจพงศ์พันธ์	(2524-2529)
	2. นายสมคิด ขวัญพุด	(2529-2543)
	3. นายสายชล ขจรธีรสกุล	(2543-2547)
	4. นายสมชาย เรืองรัตน์	(2547-2548)
	5. นายสุเทพ เทโปกการ	(2548-2553)
	6. นายถาวร แสงเพชร	(2553-2554)
	7. นางเพียงแข ชิตจ้อย	(2554-2556)
	8. นายอุ๊ต ตรีอุดม	(2556-2558)
	9. นายวันชัย พลดงนอก	(2558-2561)
	10.นางผกา สามารถ	(2562-2564)
	11.นางจิรพรรณ มุกดาร์ตัน	(2567-ปัจจุบัน)

หัวหน้าฝ่ายบริหารโรงเรียน

หัวหน้าฝ่ายบริหารงานวิชาการ	นางเจตจันทร์ พันศิริ
หัวหน้าฝ่ายบริหารงานงบประมาณ	นายนสรศักดิ์ ชิตเชื้อ
หัวหน้าฝ่ายบริหารงานบุคคล	นางสาวกิตติยาพร ถาวรวัชรกุล
หัวหน้าฝ่ายบริหารงานทั่วไป	นางสาวสาวิตรี เพ็ชรชำนาญ

การติดต่อสื่อสาร

ตำแหน่งผู้อำนวยการโรงเรียน	081-4154062
ฝ่ายวิชาการ	096-8612596
ฝ่ายงบประมาณ	083-0394882
ฝ่ายบริหารงานบุคคล	062-9645514
ฝ่ายบริหารงานทั่วไป	080-3563991
Website :	www.thasathon.ac.th
E-mail :	thasathon_school@hotmail.com
Facebook :	ประชาสัมพันธ์โรงเรียนท่าสะท้อนวิทยา

ข้อมูลครูและบุคลากรทางการศึกษา

ประเภทบุคลากร	เพศ		ระดับการศึกษาสูงสุด			อายุเฉลี่ย
	ชาย	หญิง	ต่ำกว่า ป.ตรี	ป.ตรี	สูงกว่า ป.ตรี	
ผู้อำนวยการ	-	1	-	-	1	
รองผู้อำนวยการ	-	1	-	-	1	
ครูประจำการ	3	9	-	7	5	35
พนักงานราชการ	1	-	-	1	-	47
ครูอัตราจ้าง	2	1	-	3	-	28
ลูกจ้างประจำ	1	-	1	-	-	55
อื่น ๆ (ธุรการ)	-	1	-	1	-	47
รวม	7	13	2	10	6	42

ครูประจำการ

ที่	ชื่อ - ชื่อสกุล	อายุ	อายุราชการ	ตำแหน่ง/ วิทยฐานะ	วุฒิ	วิชาเอก	สอนวิชา/ชั้น
1	นางสาวสาวิตรี เพ็ชรชำนาญ	42	8 ปี 6 เดือน	ครูชำนาญการ	ค.ม.	บริหารการศึกษา	สังคม
2	นางสาวกิตติยาพร ถาวรวัชรกุล	33	7 ปี 7 เดือน	ครู	ค.บ.	คณิตศาสตร์	คณิตศาสตร์
3	นางสาวณิชานา สุทธิแป้น	32	7 ปี 4 เดือน	ครู	ศษ.บ.	ภาษาไทย	ภาษาไทย
4	นางเจิดจันทร์ พันศิริ	42	6 ปี 9 เดือน	ครู	ศษ.ม.	เทคโนโลยี การศึกษา	ภาษาอังกฤษ
5	นางสาวกรวรรณ ชูแก้ว	32	6 ปี 9 เดือน	ครู	ค.บ.	ภาษาอังกฤษ	ภาษาอังกฤษ
6	นายสรศักดิ์ ชิตเชื้อ	29	5 ปี 7 เดือน	ครู	ค.ม.	บริหารการศึกษา	สังคมศึกษา
7	นายธนาตล อินทร์ชู	31	5 ปี 6 เดือน	ครู	ค.บ.	วิทยาศาสตร์ทั่วไป	วิทยาศาสตร์
8	นางสาวพรนภา คิตคล่อง	29	5 ปี 6 เดือน	ครู	ค.บ.	ภาษาไทย	ภาษาไทย
9	นายเอกชัย จันทร์ภักดี	47	22 ปี	พนักงานฯ	ค.บ.	คอมพิวเตอร์ ศึกษา	คอมพิวเตอร์
10	นายทองศักดิ์ ชูเสื่อหึง	32	5 ปี	ครู	ค.บ.	คณิตศาสตร์	คณิตศาสตร์
11	นางสาวนิตยา ยีรัน	40	4 ปี 11 เดือน	ครู	ค.บ.	บรรณารักษ์	บรรณารักษ์

ที่	ชื่อ - ชื่อสกุล	อายุ	อายุราชการ	ตำแหน่ง/ วิทยฐานะ	วุฒิ	วิชาเอก	สอนวิชา/ชั้น
12	นายธนศักดิ์ หนูเยาว์	30	1 ปี	ครูอัตราจ้าง	คบ.	พลศึกษา	พลศึกษา
13	นางสาวจิตาภา กาตะ	23	4 เดือน	ครูอัตราจ้าง	คบ.	เคมี	เคมี
14	นายปฎิภาณ วุฒิยา	25	3 เดือน	ครูอัตราจ้าง	กศ.บ.	ฟิสิกส์	ฟิสิกส์



โครงสร้างการบริหารงานโรงเรียนท่าเสาตะวันออกวิทยา

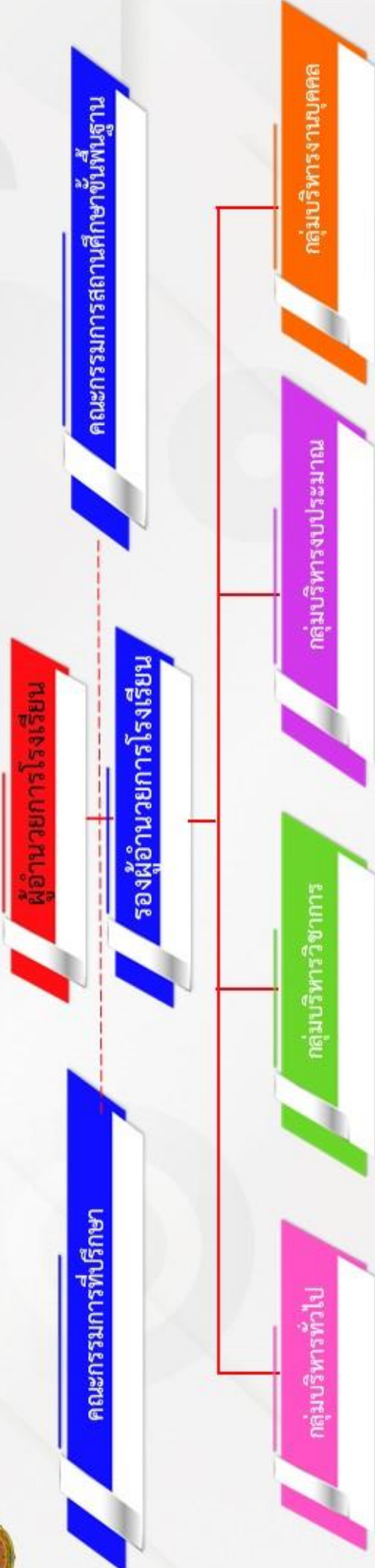

- คณะกรรมการที่ปรึกษา**
๑. งานสำนักงาน/แผนงาน/สารสนเทศ
 ๒. งานธุรการ
 ๓. งานอาคารสถานที่ ภูมิทัศน์ สภาพแวดล้อมและสาธารณูปโภค
 ๔. งานสัมพันธ์ชุมชนและงานบริการ
 ๕. งานอนามัยโรงเรียนและโภชนาการ
 ๖. งานประชาสัมพันธ์
 ๗. งานคณะกรรมการสถานศึกษา
 ๘. งานกิจการและกิจกรรมนักเรียน
 ๙. งานระบบดูแลช่วยเหลือนักเรียน
 ๑๐. งานทุนการศึกษาและเงินทุนกู้ยืมเพื่อการศึกษา (กยศ.)
 ๑๑. งานดูแลความปลอดภัยในสถานศึกษา
 ๑๒. งานป้องกันและแก้ไขปัญหายาเสพติด
 ๑๓. งานระดมทุนและเครือข่ายผู้ปกครอง
 ๑๔. งานศูนย์วัฒนธรรมและภูมิปัญญาท้องถิ่น
 ๑๕. งานตามนโยบายและจุดเน้น
 - สถานศึกษาข่าว - พสน.
 - จิตอาสา
 - โรงเรียนสุจริต

- กลุ่มบริหารวิชาการ**
๑. งานสำนักงาน/แผนงาน/สารสนเทศ
 ๒. งานหลักสูตรและจัดการเรียนรู้และพัฒนาคุณภาพการศึกษา
 ๓. งานทะเบียนนักเรียน/GPA/DMC
 ๔. งานวัดผลและเทียบโอน
 ๕. งานพัฒนาลิขสิทธิ์กรมและเทคโนโลยี/แหล่งเรียนรู้
 ๖. งานมีเทคโนโลยีและวิจัยการศึกษา
 ๗. งานประกันคุณภาพการศึกษา
 ๘. งานกิจกรรมพัฒนาผู้เรียน
 ๙. งานรับนักเรียน/สัมมนา/ประชุมวิชาการ
 ๑๐. งานรับนักเรียน/สัมมนา/ประชุมวิชาการ
 ๑๑. งานแนะแนว
 ๑๒. งานห้องสมุด
 ๑๓. งานเฝ้าระวังทุจริต และ ICT
 ๑๔. งานคัดเลือกนักเรียน
 ๑๕. งานส่งเสริมประชาธิปไตยในโรงเรียน
 ๑๖. งานส่งเสริมคุณธรรม จริยธรรม
 ๑๗. งานตามนโยบายและจุดเน้น
 - ศูนย์ ศร. โรงเรียนคุณภาพประจำตำบล
 - การจัดการเรียนการสอน active learning
 - งานสวนพฤกษศาสตร์โรงเรียน โรงเรียนคุณธรรม

- กลุ่มบริหารงบประมาณ**
๑. งานสำนักงาน/แผนงาน/สารสนเทศ
 ๒. งานการเงิน
 ๓. งานบัญชี
 ๔. งานพัสดุและสินทรัพย์
 ๕. งานระดมทรัพยากร
 ๖. งานควบคุมภายใน
 ๗. งานนโยบายและแผนสถานศึกษา
 ๘. สวัสดิการบ้านพักครู
 ๙. งานตามนโยบายและจุดเน้น

- กลุ่มบริหารงานบุคคล**
๑. งานสำนักงาน/แผนงาน/สารสนเทศ
 ๒. งานวางแผนอัตรากำลัง/สรรหา
 ๓. งานเลื่อนขั้นเงินเดือน/ประเมินผลการทำงาน
 ๔. งานยกย่องเชิดชูเกียรติ
 ๕. งานส่งเสริมมาตรฐานวิชาชีพและจรรยาบรรณ
 ๖. งานพัฒนาบุคลากรเสริมสร้างประสิทธิภาพการทำงาน
 ๗. งานตามนโยบายและจุดเน้น

โครงสร้างการบริหารสถานศึกษาโรงเรียนท่าเสาตะวันออกวิทยา



นางจิรพรรณ มุกตาร์ทน์

ผู้อำนวยการโรงเรียน

คณะกรรมการที่ปรึกษา

คณะกรรมการสถานศึกษาขั้นพื้นฐาน



นางสาวเกษรินทร์ สังขวิจิตร

รองผู้อำนวยการโรงเรียน



นางสาวสาวิตรี เพ็ชรชำนาญ

หัวหน้ากลุ่มบริหารทั่วไป



นางเจ็ดจันทร์ พันศิริ

หัวหน้ากลุ่มบริหารวิชาการ



นายสรศักดิ์ ชิตเชื้อ

หัวหน้ากลุ่มบริหารงบประมาณ



นางสาวกิตติภาพ ถาวรวัชรกุล

หัวหน้ากลุ่มบริหารงานบุคคล

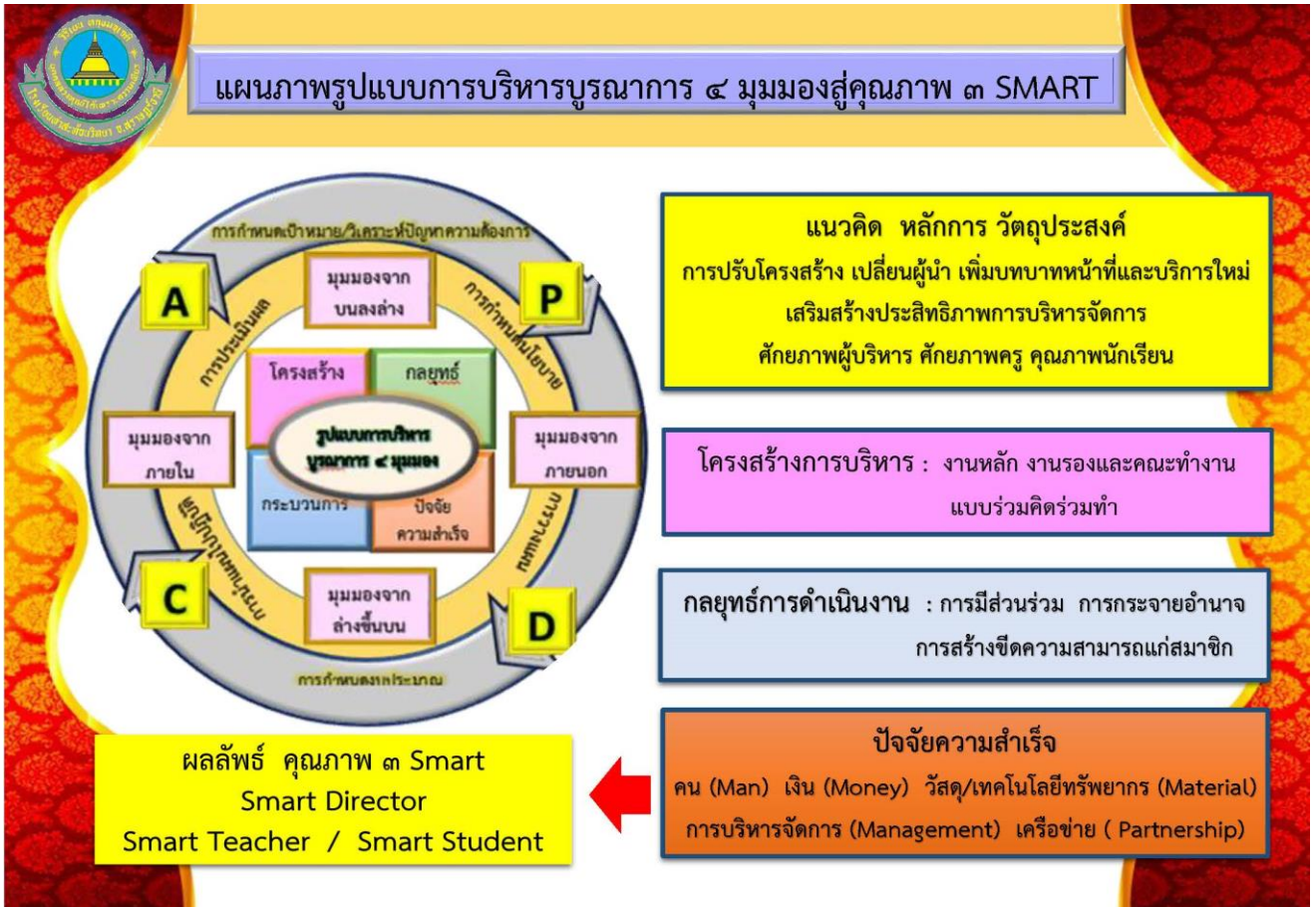

ผลลัพธ์ 3 SMART

ศักยภาพนักเรียน : SMART STUDENT	
S - Skills	มีทักษะในการแสวงหาความรู้ ทักษะการทำงาน ทักษะการสื่อสาร ทักษะอาชีพ
M - Moral	มีคุณธรรม จริยธรรม และคุณลักษณะอันพึงประสงค์
A - Achievement	มีผลสัมฤทธิ์ทางการเรียนสูงขึ้น / จบหลักสูตร
R - Reading/Writing/Thinking	มีทักษะการอ่าน การเขียนและคิดวิเคราะห์
T - Technology	ใช้เทคโนโลยีในการแสวงหาความรู้

ศักยภาพครู : SMART TEACHER		ศักยภาพผู้บริหาร : SMART DIRECTOR	
S - Skills	มีทักษะในการแสวงหาความรู้ ทักษะการทำงาน ทักษะการสื่อสาร	S - Supervision	มีการนิเทศภายในอย่าง เป็นระบบและมีคุณภาพ
M - Mind	มีจิตวิญญาณความเป็นครู มุ่งมั่น เสียสละ มีความรับผิดชอบ	M - Management	มีระบบการบริหารจัดการ ภายในโรงเรียน
A - Assessment	มีการวัดและประเมินผลหลากหลาย มีการวิเคราะห์ผู้เรียนเป็นรายบุคคล	A - Academic	เป็นผู้นำทางวิชาการ
R - Research	มีวิจัยชั้นเรียน หรือนวัตกรรม	R - Research	ใช้การวิจัยเป็นฐานในการ บริหารโรงเรียน
T - Technology	ใช้สื่อ นวัตกรรม เทคโนโลยีในการจัดการ เรียนรู้และใช้เทคโนโลยีในการพัฒนาตนเอง	T - Teamwork	การทำงานเป็นทีม

สิ่งก่อสร้าง อาคารเรียน-อาคารประกอบ ประจำปีการศึกษา 2567 (ข้อมูล ณ วันที่ 16 พ.ค. 2567)

1 อาคารเรียน	จำนวน 2 หลัง 25 ห้อง
2 อาคารประกอบ	จำนวน 4 หลัง
3 สนามกีฬา	จำนวน 4 สนาม
4 สัดส่วน นักเรียน : พื้นที่	1 คน : 80 ตารางเมตร
5 สัดส่วน ห้องน้ำ-ห้องส้วม : นักเรียน	1 ที่ : 18 คน

ตารางแสดงสิ่งก่อสร้าง อาคารเรียน-อาคารประกอบ ของโรงเรียนท่าสะท้อนวิทยา

ที่	ชื่ออาคาร/ประเภท	แบบอาคาร	ปีที่ก่อสร้าง	จำนวน	หมายเหตุ	
1	อาคารเรียน 1	แบบ 108	2525	15 ห้อง		
2	อาคารเรียน 2	แบบ 108	2536	10 ห้อง		
3	อาคารโรงอาหาร	แบบ 100/32	2545	1 หลัง		
4	อาคารโรงฝึกงาน	แบบ 102/27	2528	1 หลัง		
5	อาคารพลศึกษา	อเนกประสงค์	2559	1 หลัง		
6	หอสมุด	-	2545	1 หลัง		
7	โรงจอดรถ	-		1 หลัง		
8	ห้องน้ำ-ห้องส้วม	แบบ 6 ที่/49	2525	1 หลัง 5 ที่	ปรับซ่อมปี 2562	
		แบบ 6 ที่/49	2531	1 หลัง 5 ที่		
9	บ้านพักครู	แบบ 203/27	2520	1 หลัง	ชำรุดใช้การไม่ได้	
	บ้านพักครู	แบบ 203/27	2525	1 หลัง		
	บ้านพักครู	แบบ 203/32	2526	1 หลัง		
	บ้านพักครู	แบบ 203/27	2527	1 หลัง		
	บ้านพักครู	แบบ 203/27	2528	1 หลัง		ปรับซ่อมปี 2561
	บ้านพักครู	แบบ 203/27	2530	1 หลัง		
10	สนามวอลเลย์บอล	-		1 สนาม		
11	สนามตะกร้อ	-		1 สนาม		
12	สนามฟุตบอล	-		1 สนาม		
13	สนามบาสเกตบอล	-		1 สนาม		

คอมพิวเตอร์	มีจำนวนทั้งหมด	20	เครื่อง
	ใช้เพื่อการเรียนการสอน	16	เครื่อง
	ใช้เพื่อการสืบค้นข้อมูล	2	เครื่อง
	ใช้ในงานบริหาร	2	เครื่อง

1 ห้องที่ใช้ไว้ปฏิบัติกิจกรรมเฉพาะมีทั้งหมด 8 ห้อง ได้แก่

ห้องปฏิบัติการคอมพิวเตอร์,ห้องปฏิบัติการทางภาษาต่างประเทศ,ห้องปฏิบัติการทางภาษาไทย, ห้องปฏิบัติการคณิตศาสตร์,ห้องปฏิบัติการสังคมศึกษา,ห้องปฏิบัติการวิทยาศาสตร์,ห้องดนตรีไทย และห้องดนตรีสากล

2 พื้นที่ปฏิบัติกิจกรรม/นันทนาการ ได้แก่ สนามฟุตบอล 1 สนาม สนามตะกร้อ 1 สนาม สนามวอลเลย์บอล 1 สนาม บาสเกตบอล 1 สนาม สนามป่านวพันธ์ 1 สนาม แปลงเกษตร 1 แปลง โรงฝึกงาน 1 หลัง

3 แหล่งเรียนรู้ ภูมิปัญญาท้องถิ่นและการใช้

- การสืบค้นหนังสือ/ข้อมูล จากห้องสมุดมีขนาด 50 ตารางเมตร จำนวนหนังสือในห้องสมุดทั้งหมด 10,000 เล่ม

- การสืบค้นข้อมูลทางอินเทอร์เน็ต มีห้องปฏิบัติการคอมพิวเตอร์ และห้องสมุด
- แหล่งการเรียนรู้ภายในโรงเรียน และแหล่งเรียนรู้ภายนอกห้องเรียน
- ประชาชนชาวบ้าน/ภูมิปัญญาท้องถิ่น/ผู้ทรงคุณวุฒิ ที่สถานศึกษาเชิญมาให้ความรู้แก่ครู/

นักเรียน

- 1) พระมหานิกธ กตนาโธ จากวัดท่าสะท้อน
- 2) พระมหาบุญธรรม ฐิตเมโธ จากวัดบ่อกรัง
- 3) นางวันเพ็ญ วารีเพชร ให้ความรู้เรื่อง กระจูด
- 4) นายลาก คงบัว ให้ความรู้เรื่อง กลองยาว
- 5) นายชุม หนูทอง ให้ความรู้เรื่อง กลองยาว
- 6) นายสมพงษ์ สอนซัง ให้ความรู้เรื่อง สมุนไพร
- 7) สถานีตำรวจอำเภอพุนพิน
- 8) โรงพยาบาลส่งเสริมสุขภาพประจำตำบลท่าสะท้อน

บทที่ 2

ทิศทางการบริหารงานของโรงเรียนท่าสะท้อนวิทยา ประจำปีการศึกษา 2567

วิสัยทัศน์ (Vision)

โรงเรียนท่าสะท้อนวิทยา มุ่งพัฒนาคุณภาพการศึกษาสู่โรงเรียนคุณภาพ ด้วยการบริหารจัดการศึกษาแบบมีส่วนร่วม ผู้เรียนมีคุณภาพตามเกณฑ์มาตรฐานการศึกษาแห่งชาติ บนพื้นฐานปรัชญาเศรษฐกิจพอเพียง

พันธกิจ (Mission)

1. พัฒนาคุณภาพการศึกษาของผู้เรียน ให้มีคุณภาพตามเกณฑ์มาตรฐานการศึกษาและมาตรฐานการเรียนรู้ตามหลักสูตรเป็นคนดี คนเก่ง อยู่ในสังคมอย่างมีความสุข ดำรงความเป็นไทย บนพื้นฐานปรัชญาเศรษฐกิจพอเพียง

2. พัฒนาคุณภาพการศึกษาของผู้เรียน ให้มีคุณภาพตามเกณฑ์มาตรฐานการศึกษาและมาตรฐานการเรียนรู้ตามหลักสูตรเป็นคนดี คนเก่ง อยู่ในสังคมอย่างมีความสุข ดำรงความเป็นไทย บนพื้นฐานปรัชญาเศรษฐกิจพอเพียง

3. พัฒนาครูและบุคลากรทางการศึกษาสู่ครูยุคใหม่มีอาชีพ มีความรู้ความสามารถในการพัฒนางานจัดการเรียนรู้ และพัฒนาตนเองและผู้เรียนให้เป็นบุคคลแห่งการเรียนรู้ มีทักษะในการแสวงหาความรู้และถ่ายทอดสู่ผู้เรียนได้อย่างมีคุณภาพ

4. พัฒนาสถานศึกษาและแหล่งเรียนรู้ ให้เอื้ออำนวยต่อการจัดการเรียนรู้ที่เน้นผู้เรียนเป็นสำคัญ ด้วยสื่อเทคโนโลยีและนวัตกรรมที่เหมาะสมสอดคล้องกับภูมิปัญญาท้องถิ่นและวัฒนธรรมไทย จากการมีส่วนร่วมของท้องถิ่น ชุมชน และองค์กรภาครัฐและเอกชน

5. พัฒนาระบบบริหารและการจัดการศึกษาให้มีคุณภาพด้วยระบบการมีส่วนร่วมและการบริหารโดยใช้โรงเรียนเป็นฐานยึดหลักการกระจายอำนาจและหลักธรรมาภิบาล ผ่านการรองรับการประกันคุณภาพของสถานศึกษา

ยุทธศาสตร์การบริหารจัดการศึกษา

ยุทธศาสตร์ที่ 1 พัฒนาคุณภาพผู้เรียน

ยกระดับคุณภาพการศึกษาสู่มาตรฐานการศึกษาแห่งชาติ ผู้เรียนมีความรู้ความสามารถ คุณลักษณะ และทักษะตามหลักสูตรสถานศึกษา และเพิ่มโอกาสทางการศึกษาแก่ผู้เรียน

ยุทธศาสตร์ที่ 2 การพัฒนาครูสู่มืออาชีพ

พัฒนาครูและบุคลากรทางการศึกษาให้เป็นครูยุคใหม่ มืออาชีพ มีความรู้ ทักษะและศักยภาพในการพัฒนาตนเอง พัฒนางานในหน้าที่และพัฒนาองค์กรแห่งการเรียนรู้ที่สามารถจัดการเรียนรู้ได้อย่างมีคุณภาพ

ยุทธศาสตร์ที่ 3 การพัฒนาสถานศึกษาและแหล่งเรียนรู้ตามแนวทางเศรษฐกิจพอเพียง

พัฒนาคุณภาพสถานศึกษาและแหล่งเรียนรู้ ให้อื้ออำนวยต่อการจัดการเรียนรู้ของผู้เรียน ด้วยสื่อนวัตกรรมและเทคโนโลยี ภูมิปัญญาท้องถิ่น วัฒนธรรมที่เหมาะสมทันสมัย บนพื้นฐานปรัชญาเศรษฐกิจพอเพียง จากการมีส่วนร่วมจากทุกภาคส่วน

ยุทธศาสตร์ที่ 4 การพัฒนาประสิทธิภาพการบริหารจัดการศึกษา ตามแนวทางเศรษฐกิจพอเพียง

พัฒนาระบบการบริหารจัดการศึกษา โดยใช้โรงเรียนเป็นฐานและเน้นการมีส่วนร่วม ด้วยระบบประกันคุณภาพการศึกษาตามหลักธรรมาภิบาล บนพื้นฐานปรัชญาเศรษฐกิจพอเพียง

กลยุทธ์ตามยุทธศาสตร์

ยุทธศาสตร์ที่ 1 พัฒนาคุณภาพผู้เรียน

กลยุทธ์ที่ 1 พัฒนาหลักสูตรสถานศึกษาและการใช้หลักสูตรเพื่อจัดการเรียนรู้ที่หลากหลาย

กลยุทธ์ที่ 2 ยกระดับผลสัมฤทธิ์ทางการเรียนเน้นการจัดการเรียนรู้ที่เน้นผู้เรียนเป็นสำคัญสู่มาตรฐานการศึกษาชาติ

กลยุทธ์ที่ 3 พัฒนาคุณภาพผู้เรียนตามมาตรฐานการศึกษาชาติด้วยกิจกรรมพัฒนาผู้เรียน คุณธรรม จริยธรรม และคุณลักษณะอันพึงประสงค์ตามหลักสูตร เพื่อเพิ่มโอกาสทางการศึกษาแก่ผู้เรียน

ยุทธศาสตร์ที่ 2 การพัฒนาครูสู่มืออาชีพ

กลยุทธ์ที่ 4 พัฒนาคุณธรรม จริยธรรม ระเบียบวินัยและความก้าวหน้าตามมาตรฐานวิชาชีพครู

กลยุทธ์ที่ 5 ส่งเสริมพัฒนาครูและบุคลากรทางการศึกษา ให้สามารถปฏิบัติงานในหน้าที่ได้อย่างมีคุณภาพและประสิทธิภาพ ด้วยระบบการนิเทศและการศึกษาอบรมพัฒนาตน

กลยุทธ์ที่ 6 จัดหาครูและบุคลากรทางการศึกษา จัดสวัสดิการและสิ่งอำนวยความสะดวก ให้เหมาะสมและเพียงพอ เพื่อให้สามารถจัดการเรียนการสอนที่มีคุณภาพ

ยุทธศาสตร์ที่ 3 การพัฒนาสถานศึกษาและแหล่งเรียนรู้ตามแนวทางเศรษฐกิจพอเพียง

กลยุทธ์ที่ 7 พัฒนาระบบเครือข่ายเทคโนโลยี สื่อ นวัตกรรม ภูมิปัญญาท้องถิ่น เสริมสร้างวัฒนธรรมไทย เพื่อการจัดการเรียนการสอนและการบริหารจัดการศึกษา

กลยุทธ์ที่ 8 พัฒนาสถานศึกษาให้เป็นองค์กรแห่งการเรียนรู้เพื่อความพร้อมการเข้าสู่ประชาคมอาเซียน บนพื้นฐานของปรัชญาเศรษฐกิจพอเพียง

กลยุทธ์ที่ 9 พัฒนาบรรยากาศ อาคารสถานที่และสิ่งแวดล้อมให้เอื้ออำนวยต่อการจัดการเรียนรู้เพื่อพัฒนาผู้เรียน

ยุทธศาสตร์ที่ 4 การพัฒนาประสิทธิภาพการบริหารจัดการศึกษา ตามแนวทางเศรษฐกิจพอเพียง

กลยุทธ์ที่ 10 พัฒนาระบบบริหารจัดการศึกษาโดยใช้โรงเรียนเป็นฐาน ตามหลักธรรมาภิบาลพื้นฐานปรัชญาเศรษฐกิจพอเพียง

กลยุทธ์ที่ 11 ส่งเสริมและพัฒนาระบบมาตรฐานและการประกันคุณภาพการศึกษา

กลยุทธ์ที่ 12 พัฒนาการมีส่วนร่วมของชุมชนและระบบดูแลช่วยเหลือนักเรียนเพื่อพัฒนาผู้เรียน

คุณลักษณะอันพึงประสงค์

1. รักชาติ ศาสน์ กษัตริย์
2. ซื่อสัตย์สุจริต
3. มีวินัย
4. ใฝ่เรียนรู้
5. อยู่อย่างพอเพียง
6. มุ่งมั่นในการทำงาน
7. รักความเป็นไทย
8. มีจิตสาธารณะ
9. กตัญญู
10. มีความรับผิดชอบ

มาตรฐานการศึกษา ระดับการศึกษาขั้นพื้นฐาน
เพื่อการประกันคุณภาพภายในของสถานศึกษา
แบบท้ายประกาศกระทรวงศึกษาธิการ เรื่อง ให้ใช้มาตรฐานการศึกษา ระดับปฐมวัย
ระดับการศึกษาขั้นพื้นฐาน และระดับการศึกษาขั้นพื้นฐานศูนย์การศึกษาพิเศษ
ฉบับลงวันที่ 6 สิงหาคม พ.ศ.2561

มาตรฐานการศึกษา ระดับการศึกษาขั้นพื้นฐาน พ.ศ.2561 มีจำนวน 3 มาตรฐาน ได้แก่

มาตรฐานที่ 1 คุณภาพของผู้เรียน

- 1.1 ผลสัมฤทธิ์ทางวิชาการของผู้เรียน
- 1.2 คุณลักษณะที่พึงประสงค์

มาตรฐานที่ 2 กระบวนการบริหารและการจัดการ

มาตรฐานที่ 3 กระบวนการจัดการเรียนการสอนที่เน้นผู้เรียนเป็นสำคัญ

แต่ละมาตรฐานมีรายละเอียด ดังนี้

มาตรฐานที่ 1 คุณภาพของผู้เรียน

1.1 ผลสัมฤทธิ์ทางวิชาการของผู้เรียน

- 1) มีความสามารถในการอ่าน การเขียน การสื่อสาร และการคิดคำนวณ
- 2) มีความสามารถในการคิดวิเคราะห์ คิดอย่างมีวิจารณญาณ อภิปรายแลกเปลี่ยนความคิดเห็น และแก้ปัญหา
- 3) มีความสามารถในการสร้างนวัตกรรม
- 4) มีความสามารถในการใช้เทคโนโลยีสารสนเทศและการสื่อสาร
- 5) มีผลสัมฤทธิ์ทางการเรียนตามหลักสูตรสถานศึกษา
- 6) มีความรู้ ทักษะพื้นฐาน และเจตคติที่ดีต่องานอาชีพ

1.2 คุณลักษณะที่พึงประสงค์ของผู้เรียน

- 1) การมีคุณลักษณะและค่านิยมที่ดีตามที่สถานศึกษากำหนด
- 2) ความภูมิใจในท้องถิ่นและความเป็นไทย
- 3) การยอมรับที่จะอยู่ร่วมกันบนความแตกต่างและหลากหลาย
- 4) สุขภาวะทางร่างกาย และจิตสังคม

มาตรฐานที่ 2 กระบวนการบริหารและการจัดการ

- 2.1 มีเป้าหมายวิสัยทัศน์และพันธกิจที่สถานศึกษากำหนดชัดเจน
- 2.2 มีระบบบริหารจัดการคุณภาพของสถานศึกษา
- 2.3 ดำเนินงานพัฒนาวิชาการที่เน้นคุณภาพผู้เรียนรอบด้านตามหลักสูตรสถานศึกษา และทุกกลุ่มเป้าหมาย
- 2.4 พัฒนาครูและบุคลากรให้มีความเชี่ยวชาญทางวิชาชีพ
- 2.5 จัดสภาพแวดล้อมทางกายภาพและสังคมที่เอื้อต่อการจัดการเรียนรู้อย่างมีคุณภาพ
- 2.6 จัดระบบเทคโนโลยีสารสนเทศเพื่อสนับสนุนการบริหารจัดการและการจัดการเรียนรู้

มาตรฐานที่ 3 กระบวนการจัดการเรียนการสอนที่เน้นผู้เรียนเป็นสำคัญ

- 3.1 จัดการเรียนรู้ผ่านกระบวนการคิดและปฏิบัติจริง และสามารถนำไปประยุกต์ใช้ในชีวิตได้
- 3.2 ใช้สื่อ เทคโนโลยีสารสนเทศและแหล่งเรียนรู้ที่เอื้อต่อการเรียนรู้
- 3.3 มีการบริหารจัดการชั้นเรียนเชิงบวก
- 3.4 ตรวจสอบและประเมินผู้เรียนอย่างเป็นระบบและนำผลมาพัฒนาผู้เรียน
- 3.5 มีการแลกเปลี่ยนเรียนรู้และให้ข้อมูลสะท้อนกลับเพื่อพัฒนาและปรับปรุงการจัดการเรียนรู้

บทที่ 3

การจัดสรรงบประมาณ ประจำปีการศึกษา 2567

รายละเอียดงบประมาณ

1. งบประมาณการเงินอุดหนุนรายหัว ค่าจัดการเรียนการสอน
ประจำปีการศึกษา 2567 (16 พ.ค.2567 – 15 พ.ค. 2568)

รายการ	จำนวนคน (คน)	จำนวนเงิน (บาท)	หมายเหตุ
ชั้นมัธยมศึกษาปีที่ 1	37	176,860	
ชั้นมัธยมศึกษาปีที่ 2	41	195,980	
ชั้นมัธยมศึกษาปีที่ 3	35	167,300	
รวม (คนละ 4,780) เพิ่มตามมติคณะรัฐมนตรีคนละ 1,000 บาท	113	540,140	
ชั้นมัธยมศึกษาปีที่ 4	32	163,328	
ชั้นมัธยมศึกษาปีที่ 5	28	142,912	
ชั้นมัธยมศึกษาปีที่ 6	27	137,808	
รวม (คนละ 5,104 บาท) เพิ่มตามมติคณะรัฐมนตรีคนละ 1,000 บาท	87	444,048	
รวมทั้งสิ้น	200	984,188	

(ข้อมูลจำนวนนักเรียน ณ วันที่ 16 พ.ค. 2567)

***มติคณะรัฐมนตรีเมื่อวันที่ ๒๗ ตุลาคม ๒๕๕๒ เห็นชอบให้เพิ่ม เงินอุดหนุนรายหัวให้นักเรียนในโรงเรียนขนาดเล็ก ดังนี้

๑) โรงเรียนประถมศึกษาขนาดเล็กที่มีนักเรียน ๑๒๐ คนลงมาให้เพิ่มจาก รายหัวที่ได้รับปกติอีก ๕๐๐ บาท/คน/ปี (ภาคเรียนละ ๒๕๐ บาท/คน)

๒) โรงเรียนมัธยมศึกษาขนาดเล็กที่มีนักเรียน ๓๐๐ คนลงมาให้เพิ่มจาก รายหัวที่ได้รับปกติอีก ๑,๐๐๐ บาท/คน/ปี (ภาคเรียนละ ๕๐๐ บาท/คน)

2. ประมาณการเงินโครงการเรียนฟรี 15 ปี อย่างมีคุณภาพ ค่าหนังสือเรียน
ประจำปีการศึกษา 2567 (16 พ.ค.2567 – 15 พ.ค. 2568)

รายการ	จำนวนคน (คน)	จำนวนเงิน (บาท)	หมายเหตุ
ชั้นมัธยมศึกษาปีที่ 1	37	29,896	808 บาท/คน
ชั้นมัธยมศึกษาปีที่ 2	41	37,761	921 บาท/คน
ชั้นมัธยมศึกษาปีที่ 3	35	34,860	996 บาท/คน
ชั้นมัธยมศึกษาปีที่ 4	32	44,288	1,384 บาท/คน
ชั้นมัธยมศึกษาปีที่ 5	28	37,128	1,326 บาท/คน
ชั้นมัธยมศึกษาปีที่ 6	27	31,428	1,164 บาท/คน
รวมทั้งสิ้น	200	215,361	

(ข้อมูลจำนวนนักเรียน ณ วันที่ 16 พ.ค.2567)

3. ประมาณการเงินโครงการเรียนฟรี 15 ปี อย่างมีคุณภาพ ค่าอุปกรณ์การเรียน
ประจำปีการศึกษา 2567 (16 พ.ค.2567 – 15 พ.ค. 2568)

รายการ	จำนวนคน (คน)	จำนวนเงิน (บาท)	หมายเหตุ
ชั้นมัธยมศึกษาปีที่ 1	37	19,240	
ชั้นมัธยมศึกษาปีที่ 2	41	21,320	
ชั้นมัธยมศึกษาปีที่ 3	35	18,200	
รวม (คนละ 520)	113	58,760	
ชั้นมัธยมศึกษาปีที่ 4	32	16,640	
ชั้นมัธยมศึกษาปีที่ 5	28	14,560	
ชั้นมัธยมศึกษาปีที่ 6	27	14,040	
รวม (คนละ 520)	87	45,240	
รวมทั้งสิ้น	200	104,000	

(ข้อมูลจำนวนนักเรียน ณ วันที่ 16 พ.ค.2567)

4. ประมาณการเงินโครงการเรียนฟรี 15 ปี อย่างมีคุณภาพ ค่าเครื่องแบบนักเรียน
ประจำปีการศึกษา 2567 (16 พ.ค.2567 – 15 พ.ค. 2568)

รายการ	จำนวนคน (คน)	จำนวนเงิน (บาท)	หมายเหตุ
ชั้นมัธยมศึกษาปีที่ 1	37	18,500	
ชั้นมัธยมศึกษาปีที่ 2	41	20,500	
ชั้นมัธยมศึกษาปีที่ 3	35	17,500	
รวม (คนละ 500)	113	56,500	
ชั้นมัธยมศึกษาปีที่ 4	32	17,600	
ชั้นมัธยมศึกษาปีที่ 5	28	15,400	
ชั้นมัธยมศึกษาปีที่ 6	27	14,850	
รวม (คนละ 550)	87	47,850	
รวมทั้งสิ้น	200	104,350	

(ข้อมูลจำนวนนักเรียน ณ วันที่ 216 พ.ค.2567)

5. ประมาณการเงินโครงการเรียนฟรี 15 ปี อย่างมีคุณภาพ กิจกรรมพัฒนาผู้เรียน
ประจำปีการศึกษา 2567 (16 พ.ค.2567 – 15 พ.ค. 2568)

รายการ	จำนวนคน (คน)	จำนวนเงิน (บาท)	หมายเหตุ
ชั้นมัธยมศึกษาปีที่ 1	37	35,150	
ชั้นมัธยมศึกษาปีที่ 2	41	38,950	
ชั้นมัธยมศึกษาปีที่ 3	35	33,250	
รวม (คนละ 950)	113	107,350	
ชั้นมัธยมศึกษาปีที่ 4	32	32,832	
ชั้นมัธยมศึกษาปีที่ 5	28	28,728	
ชั้นมัธยมศึกษาปีที่ 6	27	27,702	
รวม (คนละ 1,026)	87	89,262	
รวมทั้งสิ้น	200	196,612	

(ข้อมูลจำนวนนักเรียน ณ วันที่ 16 พ.ค.2567)

ประมาณการงบประมาณ ปีการศึกษา 2567

รายการ	งบประมาณปี การศึกษา 2567 (บาท)	ยอดยกมา (บาท)	รวม	หมายเหตุ
1. เงินอุดหนุน				
1.1 ค่าจัดการเรียนการ สอน	984,188	221,891.93	1,206,079.93	นำไปใช้ค่าสาธารณูปโภค 160,000 บาท
รวม	984,188	221,891.93	1,206,079.93	คงเหลือ 1,046,079.93 บาท
2. เงินโครงการเรียนฟรี 15 ปี อย่างมีคุณภาพ				
2.1 ค่าหนังสือเรียน	215,361	156,073	371,434	
2.2 ค่าอุปกรณ์การเรียน	104,000	26,174.90	130,174.90	
2.3 ค่าเครื่องแบบนักเรียน	104,350	36,700	141,050	
2.4 กิจกรรมพัฒนาผู้เรียน	196,612	95,819.96	292,431.96	
รวม	620,323	314,767.86	935,090.86	935,090.86
3. เงินรายได้สถานศึกษา				
3.1 เงินระดมทุน	140,000	102,712.05	242,712.05	นำไปใช้ค่าสาธารณูปโภค 80,000 บาท นำไปใช้ค่าประกันชีวิต 41,600 บาท
3.2 รายได้จากร้านค้าโรง อาหาร	33,000	57,695	90,695	
3.3 อื่นๆ	12,000	92,735.87	104,735.87	
รวม	185,000	253,142.92	438,142.92	คงเหลือ 316,542.92บาท
รวมทั้งสิ้น	1,789,511	789,802.71	2,579,313.71	2,297,731.71

(ข้อมูลจำนวนนักเรียน ณ วันที่ 16 พ.ค. 2567)

การจัดสรรตามสัดส่วน

ที่	รายการจัดสรร	จำนวนเงิน (บาท)	หมายเหตุ
1	สาธารณูปโภค	240,000	เงินค่าจัดการเรียนการสอน 160,000 บาท
	รวม	240,000	เงินระดมทุน 80,000 บาท

ที่	รายการจัดสรร เงินอุดหนุน	ค่าร้อยละ	จำนวนเงินอุดหนุน (บาท)	หมายเหตุ
1	ฝ่ายบริหารงานวิชาการ	61	1,402,621	
2	ฝ่ายบริหารงานงบประมาณ	2	45,954.76	
3	ฝ่ายบริหารงานบุคคล	19	428,340	
4	ฝ่ายบริหารงานทั่วไป	15	351,884	
5	งบสำรองจ่าย	3	68,931.95	
รวม		100	2,297,731.71	

ในปีการศึกษา 2567 ทางโรงเรียนท่าสะท้อนวิทยาได้จัดทำแผนปฏิบัติการประจำปี 2567 โดยมีทั้งหมด 32 โครงการ 112 กิจกรรม แยกเป็นฝ่ายงาน ดังนี้

ที่	ฝ่ายงาน	จำนวนโครงการ (โครงการ)	จำนวนกิจกรรม (กิจกรรม)	หมายเหตุ
1	บริหารงานวิชาการ	17	68	
2	บริหารงานงบประมาณ	2	6	
3	บริหารงานบุคคล	3	5	
4	บริหารงานทั่วไป	10	33	
รวม		32	112	

ที่	รายการจัดสรร เงินกิจกรรมพัฒนาผู้เรียน	ค่าร้อยละ	จำนวนเงิน (บาท) ปีงบประมาณ 2567-2568	จำนวนเงิน (บาท) ยอดยกมา ไตร มาส 1-2	หมายเหตุ
1	กิจกรรมวิชาการ -เปิดบ้านวิชาการ -ค่ายคณิตศาสตร์ -English Camp -แข่งขันทักษะทางวิชาการ -สัปดาห์วิทยาศาสตร์บูรณา การสัปดาห์ห้องสมุด -ส่งเสริมประชาธิปไตย (สภา นักเรียน)		40,000	18,000 9,500 11,700.96 8,619	
2	กิจกรรมคุณธรรม จริยธรรม ลูกเสือ-เนตรนารี ยุวกาชาด บำเพ็ญประโยชน์ -ค่ายลูกเสือ เนตรนารี -จิตอาสา -ค่ายคุณธรรม -วันไหว้ครู -ป้องกันต่อต้านยาเสพติดใน สถานศึกษา		43,472 8,750	30,000 10,000 8,000	
3	กิจกรรมทัศนศึกษา		67,000		
4	กิจกรรมการบริการเทคโนโลยี สารสนเทศและการสื่อสาร		34,000		
5	กิจกรรมการจัดการเรียนการ สอนทางไกล กรณีเกิดโรคอุบัติ ใหม่ หรือโรคอุบัติซ้ำหรือเกิด สถานการณ์ที่สถานศึกษาไม่ สามารถจัดการเรียนการสอน ตามปกติได้		3,390		
	รวม	100	196,612	95,819.96	

งบบุคลากร

โครงการตามแผนปฏิบัติการประจำปีการศึกษา 2567

โรงเรียนท่าสะท้อนวิทยา สำนักงานเขตพื้นที่การศึกษามัธยมศึกษา สุราษฎร์ธานี ชุมพร

ฝ่ายบริหารงานวิชาการ

ที่	โครงการ (กลยุทธ์)	สอดคล้อง กับ มฐ.	เงิน งบประมาณ	เงินนอก งบประมาณ	รวมทั้งสิ้น
	ฝ่ายบริหารงานวิชาการ (61%)		1,402,621		1,402,621
1	โครงการเพิ่มประสิทธิภาพการ บริหารงานวิชาการ		42,500	-	42,500
2	โครงการส่งเสริมให้ผู้เรียนมี ความสามารถในการคิดอย่างเป็นระบบ คิดสร้างสรรค์ ตัดสินใจแก้ปัญหาได้อย่าง มีสติสมเหตุผล กลยุทธ์ที่ 2	1	57,200.96 -	-	57,200.96 -
3	โครงการส่งเสริมให้ผู้เรียนมีความรู้และ ทักษะที่จำเป็นตามหลักสูตร กลยุทธ์ที่ 1	1	127,000	-	127,000
4	โครงการส่งเสริมให้ผู้เรียนมีทักษะในการ แสวงหาความรู้ด้วยตนเอง รักการเรียนรู้ และพัฒนาตนเองอย่างต่อเนื่อง กลยุทธ์ที่ 3	3	63,000	-	63,000
5	โครงการส่งเสริมผู้เรียนมีคุณธรรม จริยธรรมและค่านิยมที่พึงประสงค์ กลยุทธ์ที่ 3	1	90,619	-	90,619
6	โครงการพัฒนาหลักสูตรสถานศึกษา และการจัดการที่มุ่งสัมฤทธิ์ผลกับผู้เรียน เป็นสำคัญ กลยุทธ์ที่ 1	1	105,000	-	105,000

ที่	โครงการ (กลยุทธ์)	สอดคล้อง กับ มฐ.	เงิน งบประมาณ	เงินนอก งบประมาณ	รวมทั้งสิ้น
7	โครงการรับนักเรียนประจำปีการศึกษา		10,000	-	10,000
8	โครงการนโยบายเรียนฟรี15ปี กลยุทธ์ที่ 10	2	556,550	-	556,550
9	โครงการโรงเรียนคุณภาพประจำตำบล กลยุทธ์ที่ 3	3	2,000		2,000
10	โครงการโรงเรียนคุณภาพประจำตำบล/ โครงการ 1 อำเภอ 1 โรงเรียนคุณภาพ กลยุทธ์ที่ 3	3	20,000	-	22,000
11	โครงการศาสตร์ราชาสู่การพัฒนา การศึกษาที่ยั่งยืน กลยุทธ์ที่ 1	1	50,000	-	50,000
12	โครงการโรงเรียนวิถีพุทธ กลยุทธ์ที่ 3	1	40,000	-	40,000
13	โครงการห้องเรียนคุณภาพเพื่อ พัฒนาการเรียนรู้		186,751	-	186,751
14	โครงการพัฒนาระบบงานประกัน คุณภาพการศึกษา		5,000	-	5,000
15	โครงการสวนพฤกษศาสตร์โรงเรียน		12,000	-	12,000
16	โครงการนิเทศภายในและการสร้าง ชุมชนแห่งการเรียนรู้ทางวิชาชีพ (PLC)		5,000	-	5,000
17	โครงการพัฒนาห้องปฏิบัติการ	1	30,000	-	30,000

ฝ่ายบริหารงานงบประมาณ

ที่	โครงการ (กลยุทธ์)	สอดคล้อง กับ มฐ.	เงิน งบประมาณ	เงินนอก งบประมาณ	รวมทั้งสิ้น
	ฝ่ายบริหารงานงบประมาณ (2%)		45,954.76	-	45,954.76
1	โครงการเพิ่มประสิทธิภาพการ บริหารงานกลุ่มบริหารงบประมาณ กลยุทธ์ที่ 6		44,954.76	-	44,954.76
2	โครงการส่งเสริมความร่วมมือในการ ระดมทุนและทรัพยากรเพื่อการศึกษา กลยุทธ์ที่ 12		1,000	-	1,000

ฝ่ายบริหารงานบุคคล

ที่	โครงการ (กลยุทธ์)	สอดคล้อง กับ มฐ.	เงิน งบประมาณ	เงินนอก งบประมาณ	รวมทั้งสิ้น
	ฝ่ายบริหารงานบุคคล(19%)		428,340		428,340
1	โครงการเพิ่มประสิทธิภาพการบริหาร กลุ่มบริหารงานบุคคล กลยุทธ์ที่ 5	2	428,340	-	428,340
2	โครงการพัฒนาครูและบุคลากรทางการ ศึกษา กลยุทธ์ที่ 5	2	55,000	-	55,000
3	โครงการจัดจ้างครูเพื่อพัฒนาคุณภาพ การศึกษา กลยุทธ์ที่ 5	2	342,000	-	342,000

ฝ่ายบริหารงานทั่วไป

ที่	โครงการ (กลยุทธ์)	สอดคล้อง กับ มฐ.	เงิน งบประมาณ	เงินนอก งบประมาณ	รวมทั้งสิ้น
	ฝ่ายบริหารงานทั่วไป (15 %)		351,884	-	351,884
1	โครงการเพิ่มประสิทธิภาพการ บริหารงานกลุ่มบริหารทั่วไป กลยุทธ์ที่ 12	2	30,000	-	30,000
2	โครงการพัฒนาระบบบริหารงานชุมชน และเครือข่าย กลยุทธ์ที่ 12	2	15,000	-	15,000
3	โครงการปรับปรุงอาคาร สถานที่ ภูมิ ทัศน์ และสภาพแวดล้อม กลยุทธ์ที่ 9	2	174,574	-	174,574
4	โครงการส่งเสริมให้ผู้เรียนมีสุขภาพะที่ดี ทางร่างกายและจิตสังคม กลยุทธ์ที่ 3	1	5,500	-	5,500
5	โครงการระบบดูแลช่วยเหลือนักเรียน กลยุทธ์ที่ 12	3	15,000	-	15,000
6	โครงการสร้างเสริมภูมิคุ้มกันและปลอดภัย อบายมุขในสถานศึกษา กลยุทธ์ที่ 12	2	65,000	-	65,000
7	โครงการโรงเรียนปลอดขยะ (Zero Waste School) กลยุทธ์ที่ 3	1	5,000	-	5,000
8	โครงการสถานศึกษาปลอดภัยนักเรียน ไทยอบอุ่น (MOE Safety Center) กลยุทธ์ที่ 10	1	18,060	-	18,060

ที่	โครงการ (กลยุทธ์)	สอดคล้อง กับ มฐ.	เงิน งบประมาณ	เงินนอก งบประมาณ	รวมทั้งสิ้น
9	โครงการโรงเรียนสุจริต กลยุทธ์ที่	1	15,000	-	15,000
10	โครงการจิตอาสา กลยุทธ์ที่	1	8,750	-	8,750
	สำรอง (3 %)	-	68,931.95	-	68,931.95
รวมทั้งสิ้น		-	-	2,346,473	2,346,473

งานประจำ

ที่	โครงการ/กิจกรรม	สอดคล้องกับ กลยุทธ์ สพฐ.ที่	สอดคล้องกับ กลยุทธ์ โรงเรียนที่	สอดคล้องกับ มาตรฐาน การศึกษา ขั้นพื้นฐาน	แหล่งงบประมาณ	
					งบ ประมาณ	เงินนอกงบ ประมาณ
1	ค่าสาธารณูปโภค -ค่าน้ำ -ไฟฟ้า -เว็บไซต์โรงเรียน ฯลฯ	6	5,6	1,2,3	160,000	80,000
2	สำรองเงิน				68,931.95	

บทที่ 4

โครงการและกิจกรรม ตามแผนปฏิบัติการประจำปี 2567

โรงเรียนท่าสะท้อนวิทยา สำนักงานเขตพื้นที่การศึกษามัธยมศึกษา สุราษฎร์ธานี ชุมพร

โครงการ / กิจกรรม ฝ่ายบริหารงานวิชาการ

ที่	โครงการ / กิจกรรม	งบประมาณ	ผู้รับผิดชอบ
	ฝ่ายบริหารงานวิชาการ (61%)	1,402,621	ครูเจ็ดจันทร์
1.	โครงการเพิ่มประสิทธิภาพการบริหารงานวิชาการ	42,500	ครูเจ็ดจันทร์
	1.1 กิจกรรมจัดซื้อจัดจ้างวัสดุครุภัณฑ์เพื่อการบริหารงาน	30,000	ครูเจ็ดจันทร์
	1.2 กิจกรรมจัดทำและพัฒนาระบบข้อมูลสารสนเทศ	12,500	ครูเจ็ดจันทร์
2.	โครงการส่งเสริมให้ผู้เรียนมีความสามารถในการคิดอย่างเป็นระบบ คิดสร้างสรรค์ ตัดสินใจแก้ปัญหาได้อย่างมีสติ สมเหตุสมผล	57,200.96	ครูทองศักดิ์
	2.1 กิจกรรมพัฒนาความรู้และทักษะด้านวิทยาศาสตร์	11,700.96	ครูธนาถ
	2.2 กิจกรรมพัฒนาศักยภาพทางด้านปัญญาประดิษฐ์ (AI)	5,000	ครูเอกชัย/ปฎิภาณ
	2.3 กิจกรรมคายคณิตศาสตร์	18,000	ครูกิติยาพร
	2.4 กิจกรรมพัฒนากระบวนการคิดทางด้านคณิตศาสตร์ (เวทคณิต)	5,000	ครูทองศักดิ์
	2.5 กิจกรรมอัจฉริยภาพด้านคณิตศาสตร์	10,000	ครูทองศักดิ์
	2.6 กิจกรรมส่งเสริมการแข่งขันกีฬา E-Sport	2,500	ครูปฎิภาณ
	2.7 อนุรักษ์พลังงาน	5,000	ครูจิตาภา
3.	โครงการส่งเสริมให้ผู้เรียนมีความรู้และทักษะที่จำเป็นตามหลักสูตร	127,000	ครูเจ็ดจันทร์
	3.1 กิจกรรมยกระดับผลสัมฤทธิ์ทางการเรียนและการทดสอบระดับชาติขั้นพื้นฐาน	25,000	ครูณิชาภา
	3.2 กิจกรรมส่งเสริมความฉลาดรู้ตามแนวทางการประเมิน PISA	2,000	ครูทองศักดิ์
	3.3 กิจกรรมนวัตกรรมการศึกษาเพื่อพัฒนาการศึกษา (IFTE)	1,000	ครูเจ็ดจันทร์
	3.4 กิจกรรมส่งเสริมความเป้นเลิศทางวิชาการ	45,000	ครูเจ็ดจันทร์
	3.5 กิจกรรมส่งเสริมการจัดการเรียนรู้ตามหลักการ Active Learning	7,000	ครูกรวรรณ
	3.6 กิจกรรมจัดทำสื่อและนวัตกรรมการเรียนรู้	5,000	ครูปฎิภาณ

ที่	โครงการ / กิจกรรม	งบประมาณ	ผู้รับผิดชอบ
	3.7 กิจกรรมเปิดบ้านวิชาการ	40,000	ครูเจ็ดจันทร์
	3.8 กิจกรรมแนะแนว	2,000	ครูสาวิตรี
4.	โครงการส่งเสริมใหญ่เรียนมีทักษะในการแสวงหาความรู้ ด้วยตนเอง รักการเรียนรู้และพัฒนาตนเองอย่างต่อเนื่อง	63,000	ครูพรนภา
	4.1 กิจกรรมรักการอ่าน	15,000	ครูนิตยา
	4.2 กิจกรรมวันภาษาไทย/วันสุนทรภู่	8,000	ครูพรนภา
	4.3 กิจกรรม English Camp	9,500	ครูกรวรรณ
	4.4 กิจกรรมภาษาอังกฤษวันละคำ (A Word A Day)	5,000	ครูกรวรรณ
	4.5 กิจกรรมเสียงตามสาย	2,500	ครูพรนภา
	4.6 กิจกรรมคายภาษาพาสุขสันต์	12,000	ครูพรนภา
	4.7 กิจกรรมสัปดาห์อาเซียน	10,000	ครูสรศักดิ์
	4.8 กิจกรรมส่งเสริมและพัฒนาด้านพหุปัญญาของผู้เรียน	1,000	ครูพรนภา
5.	โครงการส่งเสริมผู้เรียนมีคุณธรรมจริยธรรมและค่านิยม ที่พึงประสงค์	90,619	ครูสาวิตรี
	5.1 กิจกรรมโรงเรียนคุณธรรม	9,500	ครูสาวิตรี
	5.2 กิจกรรมปฐมนิเทศ	5,000	ครูณิชาภา
	5.3 กิจกรรมปัจฉิมนิเทศ	25,000	ครูณิชาภา
	5.4 กิจกรรมวันสำคัญชาติ/ศาสนา	10,000	ครูสรศักดิ์
	5.5 กิจกรรมวันไหว้ครู	10,000	ครูสาวิตรี
	5.6 กิจกรรมวันคริสตมาส / วันปีใหม่	15,000	ครูเจ็ดจันทร์
	5.7 กิจกรรมส่งเสริมการประหยัดและออม	2,500	ครูกิติยาพร
	5.8 กิจกรรมเยาวชนสร้างชาติ	5,000	ครูกรวรรณ
	5.9 กิจกรรมประชาธิปไตยในสถานศึกษา	8,619	ครูสาวิตรี/ครูเอกชัย
6.	โครงการพัฒนาหลักสูตรสถานศึกษาและจัดการเรียนรู้	105,000	ครูสรศักดิ์
	6.1 กิจกรรมปรับปรุงและพัฒนาหลักสูตรสถานศึกษา	50,000	ครูสรศักดิ์
	6.2 กิจกรรมจัดเก็บข้อมูลนักเรียนรายบุคคล (DMC)	1,000	ครูเจ็ดจันทร์
	6.3 กิจกรรมจัดทำข้อมูลทะเบียนนักเรียน (GPA) และข้อมูลการวัดและประเมินผล	5,000	ครูณิชาภา
	6.4 กิจกรรมจัดทำแผนการจัดการเรียนรู้และวิจัยในชั้นเรียน	40,000	ครูเจ็ดจันทร์
	6.6 กิจกรรมส่งเสริมอนุรักษ์ทรัพยากรธรรมชาติทางทะเล (ทะเล มหาสมุทร/ยุวประมง)	9,000	ครูปฏิภาณ/ ครูเอกชัย

ที่	โครงการ / กิจกรรม	งบประมาณ	ผู้รับผิดชอบ
7.	โครงการรับนักเรียนประจำปีการศึกษา 7.1 กิจกรรมสำมะโนประชากร 7.2 กิจกรรมรับนักเรียน	10,000 5,000 5,000	ครูเจตจันทร์ ครูเจตจันทร์ ครูเจตจันทร์
8.	โครงการนโยบายเรียนฟรี15ปี 8.1 กิจกรรมจัดซื้อหนังสือเรียน 8.2 กิจกรรมบริหารจัดการอุปกรณ์การเรียนและเครื่องแบบนักเรียน 8.3 กิจกรรมค่ายพักแรมลูกเสือ-เนตรนารี 8.4 กิจกรรมนักศึกษาวิชาทหาร 8.5 กิจกรรมศึกษาแหล่งเรียนรู้ภายนอก (ทัศนศึกษา)	556,550 224,418 216,660 43,472 5,000 67,000	ครูกรวรรณ ครูกรวรรณ ครูพรณา ครูทองศักดิ์ ครูกรวรรณ ครูณิชาภา/ครูจิตาภา
9.	โครงการโรงเรียนคุณภาพประจำตำบล	2,000	ครูณิชาภา
10.	โครงการ 1 อำเภอ 1 โรงเรียนคุณภาพ 10.1 กิจกรรมผู้นำทางด้านเทคโนโลยีเพื่อการศึกษา (ICT talent) 10.2 กิจกรรมโรงเรียนสุขภาพดี (AIA Healthiest Schools) 10.3 กิจกรรมโรงเรียนมาตรฐานสากล	20,000 1,000 1,000 18,000	ครูเจตจันทร์ ครูเจตจันทร์ ครูเจตจันทร์ ครูเจตจันทร์
11.	โครงการศาสตร์พระราชาสถาบันพัฒนาการศึกษาที่ยั่งยืน 11.1 กิจกรรมเศรษฐกิจพอเพียง (เสวนา/ ถอดบทเรียน) 11.2 กิจกรรมยุวเกษตร 11.3 กิจกรรม 1 โรงเรียน 1 ผลิตภัณฑ์ (กระจูด) 11.4 กิจกรรมการจัดการเรียนรู้ส่งเสริมทักษะอาชีพ	50,000 20,000 10,000 10,000 10,000	ครูนิตยา ครูนิตยา ครูเอกชัย/ครูนิตยา ครูนิตยา/ครูมณฑนา ครูนิตยา
12.	โครงการโรงเรียนวิถีพุทธ 12.1 กิจกรรมโรงเรียนวิถีพุทธ 12.2 กิจกรรมธรรมศึกษา 12.3 กิจกรรมค่ายคุณธรรม – จริยธรรม	40,000 5,000 5,000 30,000	ครูสรศักดิ์ ครูสรศักดิ์ ครูสรศักดิ์ ครูสรศักดิ์
13.	โครงการห้องเรียนคุณภาพเพื่อพัฒนาการเรียนรู้ 13.1 กิจกรรมพัฒนาห้องเรียนคุณภาพ 13.2 กิจกรรมพัฒนาปรับปรุงแหล่งเรียนรู้ในสถานศึกษา	186,751 176,751 10,000	ครูเจตจันทร์ ครูเจตจันทร์ ครูเจตจันทร์
14	โครงการพัฒนาระบบงานประกันคุณภาพการศึกษา 14.1 กิจกรรมการประเมินผลและรายงานผลการจัดการศึกษา (SAR) 14.2 กิจกรรมการประเมินคุณภาพภายนอก	5,000 2,000 3,000	ครูเจตจันทร์ ครูจิตาภา ครูเจตจันทร์

ที่	โครงการ / กิจกรรม	งบประมาณ	ผู้รับผิดชอบ
15.	โครงการสวนพฤกษศาสตร์โรงเรียน	12,000	ครูขนาดล
	15.1 กิจกรรมสำรวจและจัดทำแผนที่พันธุ์ไม้ในสถานศึกษา	2,000	ครูขนาดล/ครูชนศักดิ์
	15.2 กิจกรรมจัดทำป้ายชื่อพันธุ์ไม้ในสถานศึกษา	5,000	ครูเอกชัย/ครูขนาดล
	15.3 กิจกรรมเพาะพันธุ์ต้นกล้าและร่วมปลูกป่า ปลูกฝังการอนุรักษ์พันธุ์กรรมพืช	5,000	ครูขนาดล
16.	โครงการนิเทศภายในและการสร้างชุมชนแห่งการเรียนรู้ทางวิชาชีพ (PLC)	5,000	รองฯ เกษรินทร์
	16.1 กิจกรรมนิเทศและพัฒนางานตามโครงสร้าง	1,000	รองฯ เกษรินทร์
	16.2 กิจกรรมนิเทศการจัดการเรียนรู้	3,000	ครูเจ็ดจันทร์
	16.3 กิจกรรมชุมชนแห่งการเรียนรู้ (PLC)	1,000	ครูกิตติยาพร
17.	โครงการพัฒนาห้องปฏิบัติการ	30,000	ครูนิตยา
	17.1 ห้องคหกรรม	30,000	ครูนิตยา

โครงการ / กิจกรรม ฝ่ายบริหารงานงบประมาณ

ที่	โครงการ / กิจกรรม	งบประมาณ	ผู้รับผิดชอบ
1.	โครงการเพิ่มประสิทธิภาพการบริหารงานกลุ่มบริหารงบประมาณ	44,954.76	ครูสุรศักดิ์
	1.1 กิจกรรมจัดซื้อ จัดจ้างครุภัณฑ์เพื่อการบริหารงานงบประมาณ	12,784.62	ครูกรวรรณ
	1.2 กิจกรรมจัดทำข้อมูลสารสนเทศกลุ่มบริหารงบประมาณ	2,170	ครูสุรศักดิ์
	1.3 กิจกรรมซ่อมแซม ปรับปรุงครุภัณฑ์โรงเรียน	10,000	ครูทองศักดิ์
	1.4 กิจกรรมการจัดระบบควบคุมภายในสถานศึกษา	1,000	ครูสุรศักดิ์
	1.5 กิจกรรมจัดซื้อครุภัณฑ์เพื่อการพัฒนาคุณภาพการศึกษาและการบริหารจัดการ	19,000	ครูกรวรรณ
2.	โครงการส่งเสริมความร่วมมือในการระดมทุนและทรัพยากรเพื่อการศึกษา	1,000	ครูสุรศักดิ์
	2.1 กิจกรรมระดมทุนและทรัพยากรเพื่อการศึกษา	1,000	ครูสุรศักดิ์

โครงการ / กิจกรรม ฝ่ายบริหารงานบุคคล

ที่	โครงการ / กิจกรรม	งบประมาณ	ผู้รับผิดชอบ
	ฝ่ายบริหารงานบุคคล (19%)	428,340	ครูกิติยาพร
1	โครงการเพิ่มประสิทธิภาพการบริหารกลุ่มบริหารงานบุคคล 1.1 กิจกรรมซื้อวัสดุอุปกรณ์เพื่อการบริหาร 1.2 กิจกรรมสร้างขวัญกำลังใจ ยกย่องเชิดชูเกียรติและความก้าวหน้าทางวิชาชีพ 1.3 กิจกรรมจัดทำข้อมูลสารสนเทศกลุ่มบริหารงานบุคคล	31,340 21,340 5,000 5,000	ครูกิติยาพร ครูกิติยาพร ครูธนาตล ครูกิติยาพร
2	โครงการพัฒนาครูและบุคลากรทางการศึกษา 2.1 กิจกรรมประชุม อบรมและสัมมนาเพื่อพัฒนาตนเองและวิชาชีพ 2.2 กิจกรรมศึกษาดูงานเพื่อเพิ่มประสิทธิภาพการปฏิบัติงาน	55,000 10,000 45,000	ครูธนาตล ครูธนาตล ครูกิติยาพร
3	โครงการจัดจ้างครูเพื่อพัฒนาคุณภาพการศึกษา	342,000	ครูกิติยาพร

โครงการ / กิจกรรม ฝ่ายบริหารงานทั่วไป

ที่	โครงการ / กิจกรรม	งบประมาณ	ผู้รับผิดชอบ
	ฝ่ายบริหารงานทั่วไป (15%)	351,884	ครูสาวิตรี
1	โครงการเพิ่มประสิทธิภาพการบริหารงานกลุ่มบริหารทั่วไป 1.1 กิจกรรมการจัดซื้อจัดจ้างวัสดุ ครุภัณฑ์ ในการบริหารงาน 1.2 กิจกรรมจัดทำข้อมูลสารสนเทศกลุ่มบริหารทั่วไป	30,000 25,000 5,000	ครูสาวิตรี ครูสาวิตรี ครูสาวิตรี
2	โครงการพัฒนาระบบบริหารงานชุมชนและเครือข่าย 2.1 กิจกรรมประชุมกรรมการสถานศึกษาขั้นพื้นฐาน 2.2 กิจกรรมประชุมผู้ปกครอง/ภาคีเครือข่าย 2.3 กิจกรรมสัมพันธ์ชุมชน	15,000 5,000 5,000 5,000	ครูณิชาภา ครูเอกชัย/ กรวรรณ ครูณิชาภา ครูเอกชัย/ ครูณิชาภา
3	โครงการปรับปรุงอาคาร สถานที่ ภูมิทัศน์ และสภาพแวดล้อม 3.1 กิจกรรมโรงเรียนสะอาด บรรยากาศสดชื่น 3.2 กิจกรรมปรับปรุงอาคาร สถานที่ ภูมิทัศน์ และสภาพแวดล้อม 3.3 กิจกรรมส้วมสุขสันต์ 3.4 กิจกรรมเสริมสร้างความปลอดภัยในสถานศึกษา	174,574 10,370 109,204 5,000 10,000	ครูทองศักดิ์ ครูทองศักดิ์ ครูเอกชัย /ครูทองศักดิ์ ครูพรนภา ครูเอกชัย

ที่	โครงการ / กิจกรรม	งบประมาณ	ผู้รับผิดชอบ
4	โครงการส่งเสริมให้ผู้เรียนมีสุขภาพที่ดีทางร่างกายและจิตสังคม	5,500	ครูกิติยาพร
	4.3 กิจกรรมส่งเสริมสุขภาพ	3,000	ครูกิติยาพร
	4.2 กิจกรรม อย. น้อย	2,500	ครูกิติยาพร
5	โครงการระบบดูแลช่วยเหลือนักเรียน	15,000	ครูนิตยา
	5.1 กิจกรรมศึกษา จัดเก็บข้อมูลพฤติกรรมและความฉลาดทางอารมณ์ของนักเรียน (SDQ/EQ)	500	ครูณิชาภา/ครู ทนงศักดิ์
	5.2 กิจกรรมเยี่ยมบ้านนักเรียน (SCSS)	10,000	ครูณิชาภา/ ครูนิตยา
	5.3 กิจกรรมปัจจัยพื้นฐานนักเรียนยากจน (CCT)	-	ครูนิตยา/ ครูเจตจันทร์
	5.4 กิจกรรมประกันสุขภาพนักเรียน	1,000	ครูนิตยา
	5.5 กิจกรรมทุนการศึกษา	1,000	ครูสาวิตรี
	5.6 กิจกรรมทุน กยศ.	-	ครูชนาดล
	5.7 กิจกรรมพาน้องกลับมาเรียน	1,000	ครูณิชาภา
	5.8 กิจกรรมหน้าเสาธง	-	ครูกรวรรณ
	5.9 กิจกรรมโฮมรูม	-	ครูณิชาภา /ครูธนศักดิ์
	5.10 กิจกรรมส่งเสริมระเบียบวินัยและความประพฤติในสถานศึกษา	1,500	ครูเอกชัย
6	โครงการสร้างเสริมภูมิคุ้มกัน และปลอดภัยในสถานศึกษา	65,000	ครูชนาดล
	6.1 กิจกรรมสถานศึกษาปลอดสารเสพติดและอบายมุข	10,000	ครูชนาดล
	6.2 กิจกรรมกล้าพันธุ์ดี ศรีเทา-ทอง	5,000	ครูชนาดล/ ครูพรนภา
	6.3 กิจกรรมกีฬาสัมพันธ์ต้านภัยยาเสพติด **ใช้งบเหลือจ่าย 50,000 บาท	50,000	ครูธนศักดิ์/ ครูชนาดล
7	โครงการโรงเรียนปลอดขยะ (Zero Waste School)	5,000	ครูกรวรรณ
	7.1 กิจกรรม 7 R	1,000	ครูกรวรรณ
	7.2 กิจกรรมโรงเรียนอีโคสคูล (Eco-School)	4,000	

ที่	โครงการ / กิจกรรม	งบประมาณ	ผู้รับผิดชอบ
8	โครงการสถานศึกษาปลอดภัยนักเรียนไทยอบอุ่น (MOE Safety Center)	18,060	ครูนิชาภา/ ครูทองศักดิ์
	8.1 กิจกรรมสุขภาพจิตดี ไม่บ่ลู่ใ้ใคร	-	ครูนิชาภา
	8.2 กิจกรรมวัยรุ่น วัยว่าวุ่น	17,560	ครูนิชาภา /ครูนิตยา
	8.3 กิจกรรมรู้ทันภัยทางไซเบอร์	-	ครูเอกชัย /ครูจิตาภา
	8.4 กิจกรรมรณรงค์การขับขี่ปลอดภัยบนท้องถนน	-	ครูธนศักดิ์/ ครูปฎิภาณ
	8.5 กิจกรรมจัดทำและดำเนินการตามแผนเผชิญเหตุ	500	ครูนิชาภา
9	โครงการโรงเรียนสุจริต	15,000	ครูสาวิตรี
	9.1 กิจกรรมขับเคลื่อนการต้านทุจริตศึกษา	5,000	ครูสรศักดิ์
	9.2 กิจกรรมการประเมินคุณธรรมและความโปร่งใสในการดำเนินงานของสถานศึกษา (ITA)	10,000	ครูเจิตจันทร์/ ครูสาวิตรี
10	โครงการจิตอาสา	8,750	ครูทองศักดิ์

งานประจำตามโครงสร้างสถานศึกษา

ที่	โครงการ / กิจกรรม	งบประมาณ	ผู้รับผิดชอบ
1	โครงการให้บริการและพัฒนาระบบสาธารณูปโภค	240,000	ครูพรนภา

ที่	รายการจัดสรร เงินอุดหนุน	ค่าร้อยละ	จำนวนเงินอุดหนุน (บาท)	หมายเหตุ
1	ฝ่ายบริหารงานวิชาการ	61	1,402,621	
2	ฝ่ายบริหารงานงบประมาณ	2	45,954.76	
3	ฝ่ายบริหารงานบุคคล	19	428,340	
4	ฝ่ายบริหารงานทั่วไป	15	351,884	
5	งบสำรองจ่าย	3	68,931.95	
	รวม	100	2,297,731.71	